

JOUARRE MAG

MAGAZINE MUNICIPAL DE LA COMMUNE DE JOUARRE - WWW.JOUARRE.FR

JANVIER 2021 - N° 19



ACCUEIL - ETAT CIVIL

Lundi, mardi mercredi & vendredi
de 9h à 12h et de 14h à 17h
Jeudi de 14h à 17h
Samedi de 9h à 12h
01 60 24 26 26

URBANISME

Lundi, mardi & vendredi
de 9h à 12h et de 14h à 17h
Mercredi de 9h à 12h
Jeudi de 14h à 17h
01 60 24 26 23

SERVICES TECHNIQUES

Lundi, mardi & vendredi
de 9h à 12h et de 14h à 17h
Jeudi de 14h à 17h
01 60 24 26 25

SCOLAIRE

Lundi, mardi, mercredi & vendredi
de 9h à 12h et de 14h à 17h
Jeudi de 14h à 17h
01 60 24 26 27

C.C.A.S

Lundi, mardi, mercredi & vendredi
de 9h à 12h
01 60 24 26 21
07 78 41 97 30

POLICE MUNICIPALE

Du lundi au samedi
de 9h à 12h
01 60 22 22 33
06 85 11 18 83

AGENCE POSTALE COMMUNALE

Lundi, mardi mercredi & vendredi
de 9h à 12h
et un samedi sur deux
le 16/01/21 et 30/01/21
puis le 13/02/21 et 27/02/21

BILIOTHÈQUE MUNICIPALE

Le mardi et vendredi
de 16h30 à 18h30
28 Grande Place à Jouarre

ACCUEIL DE LOISIRS

01 60 22 45 78
06 81 50 96 39

ALSH

Maternelle : 07 78 41 97 23
Primaire : 07 78 41 97 22



SOMMAIRE



ACTUALITÉS

P.4



AMÉNAGEMENT

P.5



PATRIMOINE

P.6



SCOLAIRE

P.6



JEUNESSE

P.7



HISTOIRE

P.9



ENVIRONNEMENT

P.10



CCAS

P.12



ÉTAT CIVIL

P.13



TRIBUNE LIBRE

P.13

Directeur de la publication : Fabien Vallée
Rédaction : Donatienne Alibert et les élus
Conception : Mickael Aydogdu
Imprimerie : Imprimerie Maurault



JOUARRE



L'ÉDITO DU MAIRE

Chère Jotrancienne, Cher Jotrancien,

Il est d'usage, en ce début d'année, de formuler des vœux. La santé, notre bien le plus précieux, sera évidemment ce que nous pouvons vous souhaiter en premier.

Par respect des règles sanitaires et en particulier des distanciations sociales, nous avons été contraints de passer les fêtes en comité restreint et pour certains, plus difficile encore, seuls. Gageons que ce sacrifice collectif, nécessaire au regard de la situation sanitaire, ait porté ses fruits. Pour finir, la prochaine campagne de vaccination, pour ceux qui le souhaitent, sera prochainement disponible dans nos territoires ruraux et nous donne l'espoir d'un rapide retour à la normale.

La vie municipale, quant à elle, suit son cours. Les priorités qui étaient alors les nôtres ont dues être réétudiées et donc réajustées. Cette rigoureuse gestion financière des deniers publics nous a alors permis de terminer l'année avec un excédent financier tel que nous l'avions souhaité et anticipé. Notre stratégie économique nous permet ainsi de débiter l'année avec de véritables marges de manœuvres et nous donne la possibilité de faire face à la crise sanitaire, crise qui se transforme peu-à-peu en une crise économique et sociale sans précédent.

Les effets de ces nouvelles crises, certes encore peu visible pour beaucoup d'entre nous oblige, en responsabilité et en solidarité, à vous confirmer qu'aucune hausse de la fiscalité n'est envisagée pour le contribuable Jotrancien.

Vous pouvez compter sur nous pour continuer à investir pour l'avenir de nos enfants et pour le développement de notre ville.

Bien fidèlement
Fabien Vallée, Maire de Jouarre
Conseiller communautaire de Coulommiers – Pays de Brie



@DEJOUARRE



MAIRIEDEJOUARRE



APPLI IOS/ANDROÏD

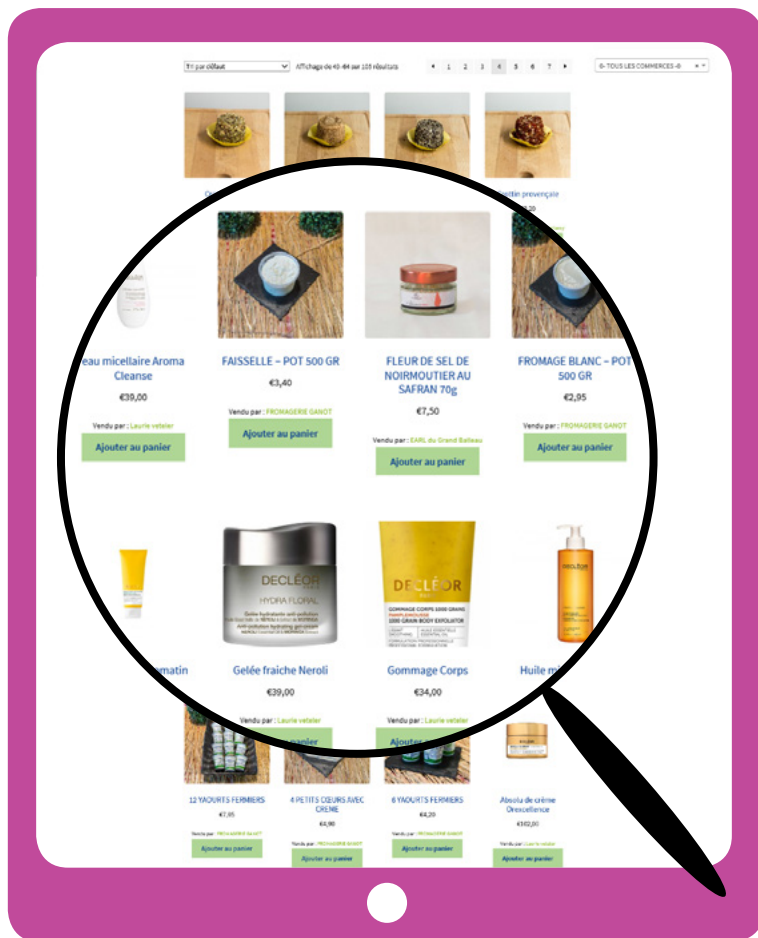

Click & Collect

Le deuxième confinement instauré en octobre a sonné comme une injustice pour de nombreux commerces. A Jouarre, les commerces désignés comme étant «de première nécessité», à l'instar du premier confinement, poursuivent leurs activités non sans mal! Il règne, néanmoins, comme un sentiment d'inégalité vis-à-vis des commerces dits non-essentiels, pour lesquels le défi est de poursuivre leur activité.

Tout comme à Jouarre, de nombreuses communes décident d'accompagner leurs commerces en les incitant à mettre en place le «click & collect». Fabien Vallée et Martine Lescure, respectivement Maire et Maire-adjoint au développement économique au commerce et à l'artisanat ont souhaité que la visibilité des commerçants perdurent dans le temps en créant une plateforme en ligne: www.jouarre-commerces.fr. Vous pouvez désormais commander produits locaux et soins cosmétiques. Un simple clic suffit pour déposer votre produit dans le panier et le paiement se fera au moment de récupérer votre commande chez le commerçant.

«Je souhaite que cette plateforme en ligne soit une vitrine pour nos commerçants afin d'augmenter leur visibilité au-delà de la commune. Une fois que nous en aurons terminé avec cette crise sanitaire, ce site participera à l'essor économique de Jouarre.»

Fabien Vallée, maire de Jouarre.



Agence postale communale

L'ancien bureau de poste qui a fermé ses portes en décembre dernier, a été transféré à l'accueil de la mairie et ce sans aucune fermeture de ce service public de proximité. Permettre aux Jotrancien(ne)s d'effectuer des opérations courantes sans avoir à se déplacer jusqu'à la Ferté-sous-Jouarre et donc de sauvegarder notre bureau local était une ambition forte et un engagement de notre équipe municipale. Engagement tenu. Pour répondre à la demande, des horaires d'ouverture plus étendus en journée sont actuellement en négociation avec les services de la Poste.



Pose d'un mât de réception téléphonique

Depuis quelques semaines, vous avez sans doute remarqué un arrêté municipal annonçant la pose d'un nouveau mât téléphonique de la société Orange aux abords du stade de football. Ce poteau remplacera l'ancien devenu obsolète. Après plus d'un an de démarches et d'attente des autorisations préfectorales, ce mât va permettre aux usagers d'obtenir une meilleure réception de la téléphonie mobile sur la commune.



Travaux de la résidence de la Bergerie - Rue des Huguenots

Les travaux préparatoires de la résidence de la Bergerie se poursuivent. Les réseaux électriques, d'évacuation des eaux pluviales et usées sont en cours d'installation. L'équipe municipale suit l'évolution des travaux lors des réunions de chantier hebdomadaires et reste vigilante quant au respect des règles concernant d'éventuelles nuisances sonores que pourraient provoquer les travaux.



Illumination des monuments

Depuis le début de notre premier mandat en 2014, nous mettons tout en œuvre pour préserver et valoriser l'exceptionnel patrimoine de Jouarre. Cela passe évidemment par la sauvegarde et la restauration mais également par l'éclairage nocturne qui met en valeur l'architecture de ce patrimoine. Les premières actions furent la mise en lumière avec des éclairages de différentes intensités de la tour Romane, de la façade de l'abbaye, des intérieurs de l'église, de la façade et le clocher de l'église Saint-Pierre Saint-Paul. A l'intérieur, une lumière bleue se diffuse au travers des abat-sons. Ces éclairages donnent désormais une atmosphère chaleureuse au centre historique de Jouarre.

Chaque projet de restauration et de valorisation de nos monuments fait l'objet de demandes de subventions auprès de divers organismes et services administratifs dédiés ainsi que d'éventuelles souscriptions via la fondation du patrimoine, comme ce fut le cas lors de la rénovation des chasses et d'objets liturgiques de l'église.

FLEURISSEMENT

Cette année, le jury des «Villes & Villages Fleuris» a décerné la première fleur à notre commune. Forte de son architecture et de son patrimoine préservé et en récompense du travail mené par la collectivité et les agents, le jury nous a décerné un prix spécial: «Fleurs et Paysages Solidaires».



A.L.S.H

Au centre de loisirs, les mercredis de l'Avent ont été chargés en événements. Mercredi 9 décembre, les enfants et les animateurs ont reçu la visite du Père Noël. Il a passé la matinée avec les 3-5 ans et l'après-midi avec les 6-12 ans. Chaque enfant a pu échanger avec et lui transmettre sa lettre de cadeaux. Le Père Noël n'était pas venu les mains vides puisqu'il leur a offert des chocolats. Lors de la préparation de la corbeille de chocolats, il a pu compter sur l'aide précieuse de Véronique Jaquet, responsable de la restauration scolaire et de son équipe. Pour finir cette belle journée, une photo a immortalisé la rencontre avec le généreux homme vêtu en rouge et blanc. Mercredi 16 décembre, la journée fut, elle aussi, consacrée à célébrer cette fin d'année avec des activités et un goûter à thème. Chaque enfant est reparti avec une boîte de chocolats et une carte confectionnée avec l'aide des animateurs contenant une photo avec le Père Noël.

Fabrication de poteries

Lors des Journées Européennes du Patrimoine de septembre 2020 et sous l'impulsion de Christine Dehosse, maire-adjoint aux affaires culturelles, les enfants ont découvert l'art de la poterie au côté de Laurence de l'association aux Grés de la Terre.

Malgré l'annulation du marché de la Tour qui devait se dérouler le samedi 31 octobre, les enfants ont pu récupérer leurs œuvres cuites au four, voir vernies pour certaines. Cette activité ayant ravi les enfants, JouArt&Jeunesse envisage une nouvelle édition. Par ailleurs, vous retrouverez les photos des réalisations des enfants dans les publications de la page Facebook de JouArt&Jeunesse.



Tout jeune ayant des projets ou des idées en lien avec la jeunesse ainsi que les diplômés de la session d'examen 2019-2020 sont invités à contacter Nathalie Poulain, conseillère municipale déléguée à la jeunesse à l'adresse suivante: contact@mairie-jouarre.fr avec pour objet «action jeunesse».



Correspondance d'enfants

Pour les fêtes de fin d'année, les élus à la jeunesse se sont rapprochés de Claire Gautherot, présidente de l'association Sharing and Solidarity for Benin afin d'établir une première correspondance avec les adolescents du «Foyer Citoyen des rues Internationales» à Cotonou (Bénin). Les premiers courriers ont été envoyés et nous attendons avec impatience le passage du facteur.

— Distribution des chocolats aux seniors —

Les élus en charge du scolaire et de la jeunesse ont sollicité les écoles de Jouarre pour participer à une action de Noël destinée aux anciens de l'hôpital de Jouarre, de l'Abbaye ainsi qu'aux résidents de la maison de retraite.

Nous remercions chaleureusement les directrices et les enseignants des écoles pour le temps consacré à cette action de Noël ainsi qu'aux parents qui ont sensibilisé leurs enfants. Des dessins et des cartes de Noël accompagnés de chocolats offerts par la mairie ont été récupérés et transmis aux personnels des différents établissements pour une distribution finale aux résidents.



Annulation du marché et distribution des cadeaux de Noël

En raison de la crise sanitaire, la mairie a décidé à contre-cœur d'annuler le marché de Noël en toute responsabilité afin d'éviter la propagation du virus.

L'un des souvenirs forts de ce week-end restera la distribution des cadeaux aux enfants scolarisés dans les écoles de Jouarre. De plus, le comité des Fêtes a remis des cadeaux le vendredi matin à l'école maternelle puis l'après-midi à l'école élémentaire. Ainsi, c'est plus de 450 cadeaux choisis par le Comité des fêtes qui ont été offerts aux élèves.



La sélection littéraire du Jouarre Mag

L'Anomalie

d'Hervé Le Tellier aux éditions Gallimard
Prix Goncourt - Prix Renaudot - Prix Médicis 2020

«Il est une chose admirable qui surpasse toujours la connaissance, l'intelligence, et même le génie. C'est l'incompréhension». En juin 2021, un événement insensé bouleverse les vies de centaines d'hommes et de femmes, tous passagers d'un vol Paris-New York. Parmi eux : Blake, père de famille respectable et néanmoins tueur à gages ; Slimboy, pop star nigériane, las de vivre dans le mensonge ; Joanna, redoutable avocate rattrapée par ses failles ; ou encore Victor Miesel, écrivain confidentiel soudain devenu culte. Tous croyaient avoir une vie secrète. Nul n'imaginait à quel point c'était vrai...



Le grand livre des expériences

de Ian Graham, traduction Sylvie Deraime aux éditions Gallimard jeunesse

Comment construire et lancer une fusée, fabriquer des cristaux ou changer la couleur d'une fleur ? Comment fonctionnent un aéroglisseur, un bateau à vapeur ou un four solaire ? «Le grand livre des expériences» explique clairement, étape par étape, tout en images et schémas, comment réussir plus de 80 expériences scientifiques et faciles à réaliser avec des ingrédients ou des outils simples que l'on trouve généralement à la maison. Pour impressionner ses amis et se passionner pour les sciences en menant ses propres expériences!

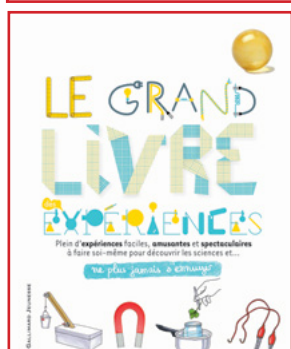

Disponible à la bibliothèque municipale ouverte le mardi et le vendredi de 16h à 18h30.



Les épiliers de Jouarre

Autrefois, la place de Jouarre était un étang qui fut comblé au IX^e siècle pour faire face à l'affluence grandissante des visiteurs qui venaient par milliers en pèlerinage.

Vous souhaitez participer à la promotion d'un site patrimonial ou atypique de Jouarre? N'hésitez pas à nous envoyer vos propositions de vieilles photos ou carte postale à l'adresse suivante: christine.dehosse@gmail.com



Photo de la place de Jouarre au XIX^e siècle.

COURCELLES-SOUS-JOUARRE

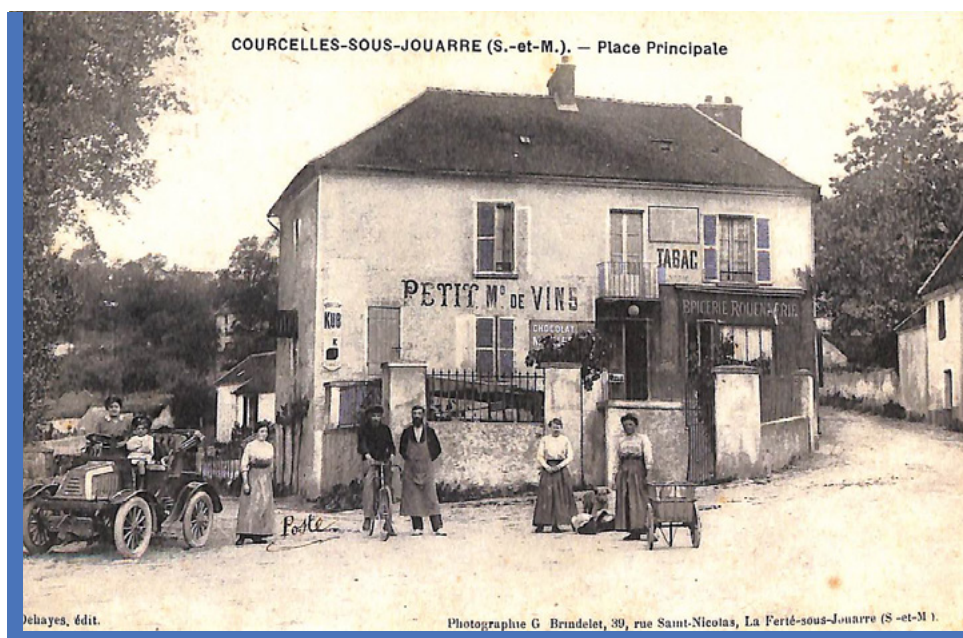

«Ce nom vient du latin cohors, cohortis, ce qui veut dire cour de ferme. Puis ce nom s'est transformé en curtis avec pour diminutif curticella, ce qui veut dire petit village. En vieux français curticella devint Courcelles. Ce hameau est très ancien. On a retrouvé un biface (pierre) acheuléen qui est déposé au musée de Jouarre. Rappelons que l'acheuléen est une période du paléolithique ancien.

En mai 1234, un chevalier, appelé Milon de Courcelles et sa femme Dame Flandrin, confirment au Chapitre cathédrale de Meaux la rente de 6 sols 8 deniers qu'ils possèdent sur la carrière de Trilport.

Selon la tradition, Courcelles peut s'enorgueillir d'être à la base de la construction

de la tour et de l'abbaye de Jouarre, car les pierres de calcaire viennent en grande partie des carrières situées entre la route de Montmirail et la rue des Pommières. Au XV^e siècle Courcelles avait le titre de fief et relevait de l'abbesse de Jouarre. Puis au temps de la Ligue, les habitants de Courcelles durent se protéger des exactions des gens de guerre et ils construisent un fortin dont ils assurèrent la garde eux-mêmes. Mais un petit groupe d'Espagnols voulut s'en emparer en 1592 après avoir détruit le moulin à tan qui était situé dans une île du Petit Morin, près de l'aqueduc actuel de la Dhuys.

Plus tard, le capitaine d'une compagnie de Ligueurs, nommé Jean Bobé, assassina un habitant de Courcelles appelé Cabaret. Le capitaine fut traduit devant les juges royaux de Meaux et condamné à verser 1 000 livres d'amende au profit de la veuve du défunt qui continuait à faire fonctionner le moulin à tan de son mari. Au XII^e siècle, on cultivait déjà la vigne à Courcelles, et une association agricole avait pris pour nom «la compagnie du Chêne».

Avec l'aimable autorisation du Dr Yves RICHARD.

Dr Yves RICHARD

JOUARRE

Au cœur de la Brie - IX



Préface de Fabien Vallée
Maire de Jouarre

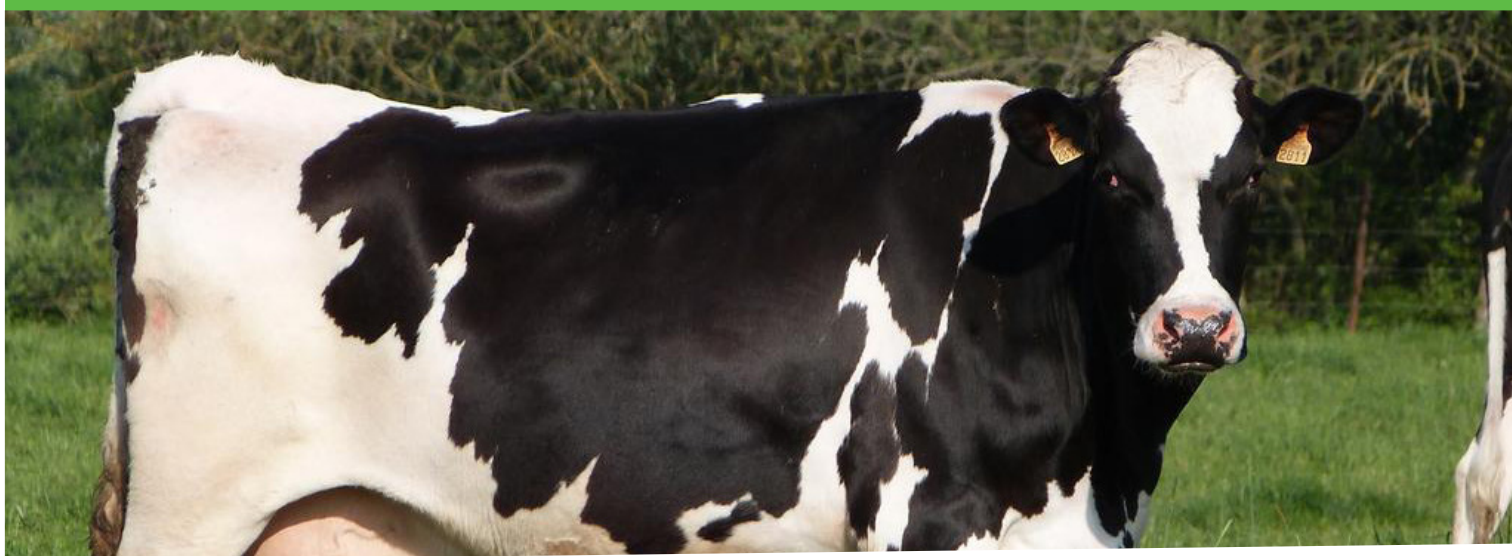

A Jouarre : tous les fromages de Brie... S'apprécient !

De même qu'il existe plusieurs régions de Brie, il existe aussi plusieurs fromages de Brie. Jouarre est nichée dans la Brie laitière. En rupture de plateau, celui de Coulommiers et cassé par la vallée du Petit Morin, cette désignation lui convient particulièrement, car c'est dans les pentes, là où les prairies n'étaient pas concurrencées par les cultures que notre territoire de la Brie était particulièrement laitière.

Brie Laitière... Mais où sont les vaches? La ferme Jotrancienne, à l'image de la ferme Seine-et-Marnaise les a progressivement perdues au profit des productions céréalières, betteravières, de plantes industrielles (chanvre et lin) et de consommation (pomme de terre).

Il faut dire que la région bénéficie d'un couple pédoclimatique bienveillant, c'est-à-dire d'un sol plutôt fertile et d'un climat propice à l'agriculture à grande échelle. Les terres Briardes comme les Beauceronnes s'étaient d'ailleurs taillées la réputation de «grenier de Paris».

Vaches perdues... Pas toutes ! Dans Jouarre, vous remarquerez que la ferme Louis est restée fidèle aux traditions. Revenons-en aux fromages de Brie à pâte molle et à croûte fleurie.

Tout d'abord, le nôtre : celui de Coulommiers. Parfois maltraité au point de le rendre commun et de lui ôter sa majuscule. Raffiné. A ce jour et bien que sans appellation d'origine contrôlée (dossier de demande de labellisation d'AOC sur lequel nous travaillons en collaboration avec de nombreux élus locaux) il n'en est pas moins exquis! Celui de Melun en serait l'ancêtre. Apprécié des gourmets, je vous livre qu'il a épousé en belles noces le vin de Gaillac en 1995. Les connaisseurs apprécieront le mariage. Enfin celui de Meaux sa majesté. C'était le fromage des rois et le Roi des fromages (mes amis du Roquefort en ont juste copié la formule...). Autrefois, les fermes de Jouarre en produisaient aussi. Les Bries de Melun et de Meaux jouissent d'une appellation mais restent moins célèbres que leurs cousins. Goûtez-les, vous-en apprécierez les subtilités.



La ferme Louis

Alors qu'au siècle précédent toutes les fermes de Jouarre étaient productrices de lait, leur nombre n'a cessé de décroître et ne reste aujourd'hui que la famille Louis. 60 vaches laitières pour une production de 600 000 litres annuels dont 10% transformés en fromages blancs, faisselles, battus en crème fraîche ou autre cœur à la crème.

Le reste du lait est vendu à la fromagerie St Faron de Meaux pour la fabrication de Brie de Meaux et de Melun.



*De ne jamais jamais du Brie le nez couper....
Extrait du parfait Gousteur du Roi des Fromages celui de Bry*

*«Il sera conseillé à tous vos invités
s'ils veulent continuer d'avec vous festoyer
de ne jamais jamais du Brie le nez couper»....
Et plus loin dans le traité il est indiqué
«Servez-vous jusqu'au dernier morceau
de manière à toujours vous saisir
d'une portion de croute et d'un filet de cœur
si bien que le Brie conservera toujours
et sa forme, et sa saveur.
Et plus loin encore
D'une première fois vous leur pardonneriez
et puis très vite vous vous enquerrez
de ce traité,
les secrets leur livrez
afin de pouvoir avec eux refestoyer».*

Anne-Marie NUYTENS



«Sur le champs» : à cheval sur deux années

C'est la période de transition et de repos. La campagne est calme, pas de machines qui pressent, labourent ou récoltent. Moins d'allées et venues. La terre se repose. Les hommes aussi, moins dépendants des aléas du ciel. Travaux d'atelier et de bureau ou soins aux animaux pour les éleveurs. L'hiver patine la plaine. Qui ne sait lire la beauté des paysages de nos contrées réputées grises à cette époque, passe à côté des teintes subtiles de la saison morte. Non pas morte : en dormance. Car l'hiver est utile.

«Tombe tombe la pluie c'est le bon moment. Remplit les nappes».

Les plantes se mettent en stand-by et la vernalisation est en cours. C'est la période de froid subi par une plante qui est nécessaire pour la faire passer du stade végétatif au stade reproductif et donc pour enclencher sa floraison. Si le gel peut s'inviter, on aura gagné en protection mécanique des plantes. Le vrai gel détruit nombre de parasites et prévient les maladies. D'ici peu, les premiers rayons du soleil réveilleront les plantules et permettront les semis de printemps sur les labours. Réveilleront aussi les agriculteurs... Prenez donc patience et soyez prudents si vous vous trouvez derrière un tracteur, il aura bientôt à tourner. Il vous prépare du sucre, du bon pain et autres bières. Bonne année à tous.

anne-marie.nuytens@mairie-jouarre.fr

Rubrique

«Mes déchets... Mes amours... Mes emmerdes»

«L'issue de mes déchets et leur gestion ne peut être que reléguée à d'autres sans que j'y porte moi-même attention.» On imagine mal la complexité du sujet et le souci des responsables qui ont la charge de les gérer. Nous avons une responsabilité première dans la chaîne que suivra le déchet produit par chacun de nous : c'est le respect du tri sélectif. Ce premier geste est déterminant. Il repose sur notre conscience. Les prestataires évacuant et traitant nos déchets subissent naturellement les contraintes des exigences environnementales de plus en plus pesantes. Fatalement cela se traduit par des envolées de coût du traitement et in fine, le producteur de déchets sera indirectement le payeur de l'évacuation de ses déchets. Oui, comme Aznavour le chantait: mes amis ... (je le plagie) «Mes déchets, mes amours, mes emmerdes» : avouons que c'est bien pratique de ne pas avoir à les gérer et que la somme et la diversité de ce que tous ensemble nous produisons : c'est beaucoup de tourments.



Distribution des colis de Noël

La période de Noël a été perturbée par la crise sanitaire et a conduit à l'annulation du repas de Noël tant attendu. Il a été remplacé par des colis pour tous les aînés. Carine Denogent, Maire-adjoint aux affaires sociales a souhaité que la distribution des colis soit faite par les élus eux-mêmes. Le week-end du 12 et 13 décembre, chaque élu en charge d'un secteur attitré de la commune s'est donc rendu chez les administrés afin de les y déposer.

«Je suis bien consciente que ce colis ne remplace pas le repas annuel du C.C.A.S et les moments de partage avec les plus jeunes. Je tiens à remercier chaque administré ayant reçu chaleureusement les élus. J'attends avec impatience de retrouver les aînés l'année prochaine et de pouvoir passer une belle journée en leur compagnie»

- Carine Denogent, Maire-adjoint aux affaires sociales, à la santé et au troisième âge.



Quelles sont les missions du Centre Communal d'Action Sociale ?

Le rôle principal du C.C.A.S est d'orienter, recevoir, conseiller et d'accompagner le public dans les démarches du domaine social. Il est amené à assister et soutenir des populations en difficultés.

Dans le cadre de l'aide sociale facultative, le C.C.A.S peut intervenir en urgence afin de venir en aide à une personne ou une famille en grande difficulté **mais ceci sans jamais se substituer aux professionnels du secteur social** comme les assistantes sociales. La commune de Jouarre dépend de la Maison Départementale des Solidarités de Coulommiers, laquelle intervient dans divers domaines tels que la lutte contre l'exclusion, la protection de l'enfance, la lutte contre les violences, l'insertion sociale et professionnelle.

Vous pouvez contacter la M.D.S de Coulommiers :

26 rue du Palais de Justice- 77120 Coulommiers

Tél : 01.64.75.58.00

Mail : mds coulommiers@departement77.fr

Bon de chauffage et bon Pentecôte

Outre l'association Coup de Pouce 77 qui a pris ses marques et apporte chaque semaine des denrées alimentaires, le service des affaires sociales a modifié l'aide apportée et verse désormais une aide numéraire globale (Allocation Solidarité Senior) qui regroupe le bon de chauffage et le bon Pentecôte.

Quels sont les critères d'attribution du colis de Noël par le C.C.A.S ?

- Avoir sa résidence principale sur Jouarre.
- Être inscrit sur les listes électorales.
- Avoir plus de 65 ans.

Comment bénéficier du colis bi-mensuel ?

- Avoir sa résidence principale sur Jouarre.
- Être non-imposable.
- Avoir plus de 70 ans.

L'âge d'or Jotrancien

Chers Amis(es),

2020 n'a pas été une bonne année pour se rencontrer et effectuer le programme prévu. Néanmoins, nous prévoyons nos activités pour 2021. Pour compenser cette année néfaste due au Covid, nous avons décidé avec les membres du bureau afin de rester en contact et en attendant des jours meilleurs de passer la carte d'adhérent 2021 à 5€ au lieu de 20€. Dès à présent vous pouvez régler votre cotisation à :

Jean-Claude BOY 55 rue de Messy 77138 LUZANCY ou à Gilbert ANCERET 5 rue Des Belles Dames 77640 JOUARRE.

La carte vous sera envoyée, je compte sur vous pour maintenir notre association en bonne convivialité. Dès que cela sera possible nous organiserons des rencontres pour d'éventuelles sorties ou repas dansants.

Amitiés à tous.

Le bureau sous la Présidence de Gilbert ANCERET



NAISSANCES

BERTI WINTRESTIN Roxane
BOUCHER Éden
CANTAL Noham
DAVID Maïwenn

DECKER Tom
DE MONTS DE SAVASSE Iris
KOLANEK Aalya
LEBEL Amaury

LEGRAND ERNST Antoine
OUCHAN Zayn
RAIMBAULT Malo

MARIAGES

SILVA DE SA Roberto et MÉRIAUX Vanessa

DÉCÈS

AUMASSON Blanche née CADEAU
BERTAUX Monique
BUMANN Daniel
CHAPELAIN Monique
CHEUTIN Micheline née CUXAC
CHIUOT Bernadette née LAURENT
DELORME Marise née BOUCHÉ
EVENO Mathurin
EZERZER Christiane née BUSCHLEN
FAIVRE Jeanne née HIREL
GALLET Simone née BILLOIS

ITIER Suzanne née VIALATTE
LABITOTIÈRE Roger
LAKROUZ Rachid
LATOR Jean
LE CORRE Monique née VAN NIEUWENHOVE
MARTIN Paulette née POINTILLART
MARTINOT Claude née LE FLOCH
MIJAILOVIC Radosav
NELLO Lucie née BERCAND
NONY Jacqueline née SCHREIBER
OUANE SAVATDY Charles

PACHOT Jeanne
PERRIN Marcel
PHILIPPE Jean
QUIBAN Ange-Marie
RAZANADRAHONA Jacques
SIMON Marylène née ROUSSEL
SUSIC Dragomir
TALBOT Nicole née FACORAT
VAMDEMBULCK Christian

Tribune de la majorité

2020 s'est terminée sous le signe du Covid-19. Malheureusement, 2021 commence de la même façon. Nous restons tous mobilisés pour faire face à cette crise sanitaire sans précédent comme nous l'avons fait depuis le début.

Vous l'aurez constaté à la lecture de ce Jouarre Mag : les contraintes sont fortes et les activités du quotidien sont très perturbées. Nous mettons toute notre énergie pour soutenir nos commerçants et artisans et apportons une attention toute particulière aux demandes des associations et de leurs nombreux bénévoles.

La situation reste incertaine et bien préoccupante.

La première distribution d'équipement de protection lors du premier confinement laisse désormais place à la mise en oeuvre d'une stratégie de vaccination locale et adaptée permettant d'accélérer la vaccination, seule réponse sanitaire nous permettant d'endiguer cette pandémie.

Prenez soin de vous et de vos proches.

Bien fidèlement,
Fabien Vallée, Maire de Jouarre

Tribune de l'opposition

La fin de cette année approche : une année difficile pour tous. La COVID-19 frappe un certain nombre d'entre nous, de façon parfois dramatique. Cette crise sanitaire, ressentie violemment nous impacte au niveau santé, social et économique : biens précieux à notre bien-être. Dans ce contexte, il nous semble inapproprié de faire de la politique dans cette tribune.

Les nombreux sujets d'inquiétudes précédemment évoqués attendront 2021. Nous vous souhaitons une meilleure fin d'année. Qu'elle puisse vous permettre de vous retrouver en famille dans le respect des mesures barrières. Que cette année à venir soit marquée d'harmonie, de joie, de solidarité et de réussite dans vos projets.

Prenez-soin de vous.

Philippe RIMBERT, Amandine FARGET, Kamel BERRADOUAN, Isabelle LECLERCQ, Rodolphe BENKOVIC



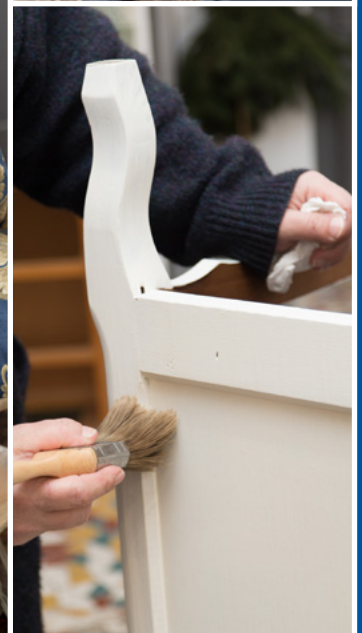
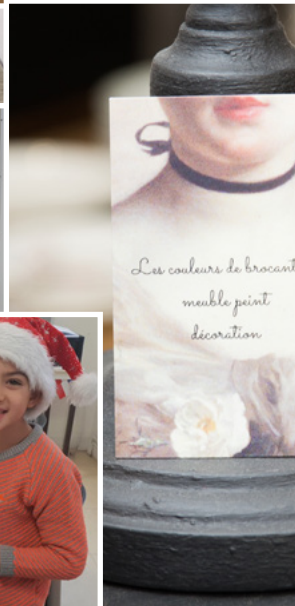

Attention !

Pas de collecte le vendredi 25 décembre 2020 et le 1er janvier 2021 ! Les collectes sont rattrapées le lendemain (samedi 26 décembre 2020 et samedi 2 janvier 2021).

**POUR LES COLLECTES
DES BACS**

- du matin : sortir les conteneurs
LA VEILLE AU SOIR.
● de l'après-midi : sortir les conteneurs
AVANT 11H.
● un problème de collecte? Laissez votre poubelle sur le trottoir et contactez nous au **01 64 20 52 22** ou par mail **contact@covaltri77.fr**

PRÉCAUTIONS SANITAIRES / RECOMMANDATIONS

Pensez à notre personnel, adoptez les bons gestes !



Consultez nos préconisations sur www.covaltn77.fr > nos règlements.

Vous êtes situé en zone test « TARIFICATION INCITATIVE » : N'oubliez pas de nous prévenir en cas de changement de propriétaire ou de locataire / Si votre bac n'est pas pucé, il ne sera pas collecté / Plus d'information sur www.covaltri77.fr - 01 64 20 52 22 - contact@covaltri77.fr

commune de JOUARRE

2021

Janvier

Février

Mars

**COLLECTES ROBOTISÉES
PRÉSENTEZ CORRECTEMENT**

VOS CONTENEURS !
(collecte à droite uniquement)

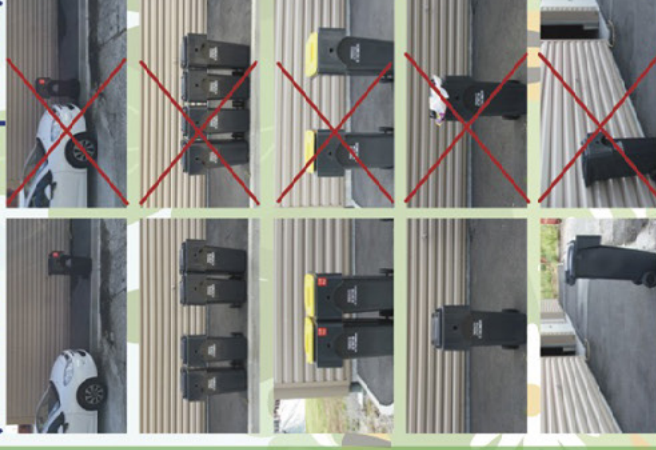

ATTENTION !

Un bac mal présenté et non pucé n'est pas collecté !

**CONSULTEZ l'ensemble
des consignes de collecte**
www.covaltri77.fr

1	V
2	S
3	D
4	L
5	M
6	M
7	J
8	V
9	S
10	D
11	L
12	M
13	M
14	J
15	V
16	S
17	D
18	L
19	M
20	M
21	J
22	V
23	S
24	D
25	L
26	M
27	M
28	J
29	V
30	S
31	D

1	L	
2	M	
3	M	
4	J	
5	V	
6	S	5
7	D	
8	L	
9	M	
10	M	
11	J	
12	V	
13	S	
14	D	
15	L	
16	M	
17	M	
18	J	
19	V	7
20	S	
21	D	
22	L	
23	M	
24	M	
25	J	
26	V	
27	S	8
28	D	

1	L
2	M
3	M
4	J
5	V
6	S
7	D
8	L
9	M
10	M
11	J
12	V
13	S
14	D
15	L
16	M
17	M
18	J
19	V
20	S
21	D
22	L
23	M
24	M
25	J
26	V
27	S
28	D
29	L
30	M
31	M

**ORDURES MÉNAGÈRES
CHAQUE LUNDI
matin**



LES RECYCLABLES
MARDI en semaine
IMPAIRE matin



**VÉGÉTAUX
CHAQUE JEU
matin**

